

**VÝROČNÍ ZPRÁVA
NADACE VÝJIMEČNÍ
2021**





Výroční zpráva

2021

Nadace VÝJIMEČNÍ
Karla Engliše 3201/6
150 00 Praha – Smíchov
IČ: 09683119

*zapsaná do nadačního rejstříku
vedeného Městským soudem v Praze
oddíl N, číslo vložky 1863*

Obsah

Orgány nadace.....	4
Základní údaje o nadaci a jejím poslání.....	5
Činnost nadace.....	6
Finanční zdroje.....	7
Personální obsazení.....	8
Účetní závěrka za rok 2021.....	9
Předpokládaný vývoj činnosti.....	18
Přehled poskytnutých darů za rok 2021-1.....	19
Přehled poskytnutých darů za rok 2021-2.....	20
PŘÍKLADY POMOCI.....	21

Orgány nadace

Správní rada:

Předseda správní rady: Petr Zdráhal

Člen správní rady: Kristýna Zdráhalová

Člen správní rady: Petr Čihák

Jménem nadace jedná navenek samostatně předseda správní rady nebo dva členové správní rady.

Revizor: Irena Purschová

Ředitel: Petr Tětek

VÝJIMEČNÍ

Základní údaje o nadaci a jejím poslání

Nadace VÝJIMEČNÍ byla zřízena formou notářského zápisu sepsaného dne 17. 09. 2020 a vznikla zápisem do nadačního rejstříku dne 19. 11. 2020.

Zřizovatelem Nadace VÝJIMEČNÍ je společnost Profit&Prosper s.r.o. se sídlem Karla Engliše 3201/6, Smíchov, 150 00 Praha 5, IČO 069 74 180, zastoupená jednatelem společnosti Petrem Zdráhalem.

Nadační kapitál činí 500 000,- Kč.

Nadace VÝJIMEČNÍ vykonává svoji činnost v České republice.

Účelem Nadace VÝJIMEČNÍ je:

- podpora hendikepovaných
- podpora sportovců
- podpora výchovy, vzdělávání
- podpora organizací pro seniory, hendikepované a znevýhodněné osoby
- podpora organizací vyvíjejících aktivity pro děti
- podpora zvířat
- podpora rozvoje informovanosti a poradenství pro hendikepované sportovce a sociálně znevýhodněné osoby
- sociální, charitativní a humanitárních aktivity

Činnost nadace

Nadace VÝJIMEČNÍ poskytuje nadační příspěvky neziskovým organizacím a individuálním žadatelům.

V roce 2021 byly Nadací VÝJIMEČNÍ předány organizacím a klientům finanční příspěvky a hmotné dary v hodnotě celkem 2.367.723 Kč v následujících oblastech:

KATEGORIE	ČÁSTKA
NADAČNÍ POHOTOVOST	30 000 Kč
NĚMÉ TVÁŘE	453 441 Kč
PATRON DĚTÍ	423 233 Kč
PODPORA ORGANIZACE	186 701 Kč
PODPORA ORGANIZACE PRO DĚTI	90 000 Kč
PODPORA SPORTOVCŮ	18 800 Kč
POMŮCKY PRO HENDIKEPOVANÉ	782 548 Kč
REHABILITACE PRO HENDIKEPOVANÉ	383 000 Kč
CELKEM	2 367 723 Kč

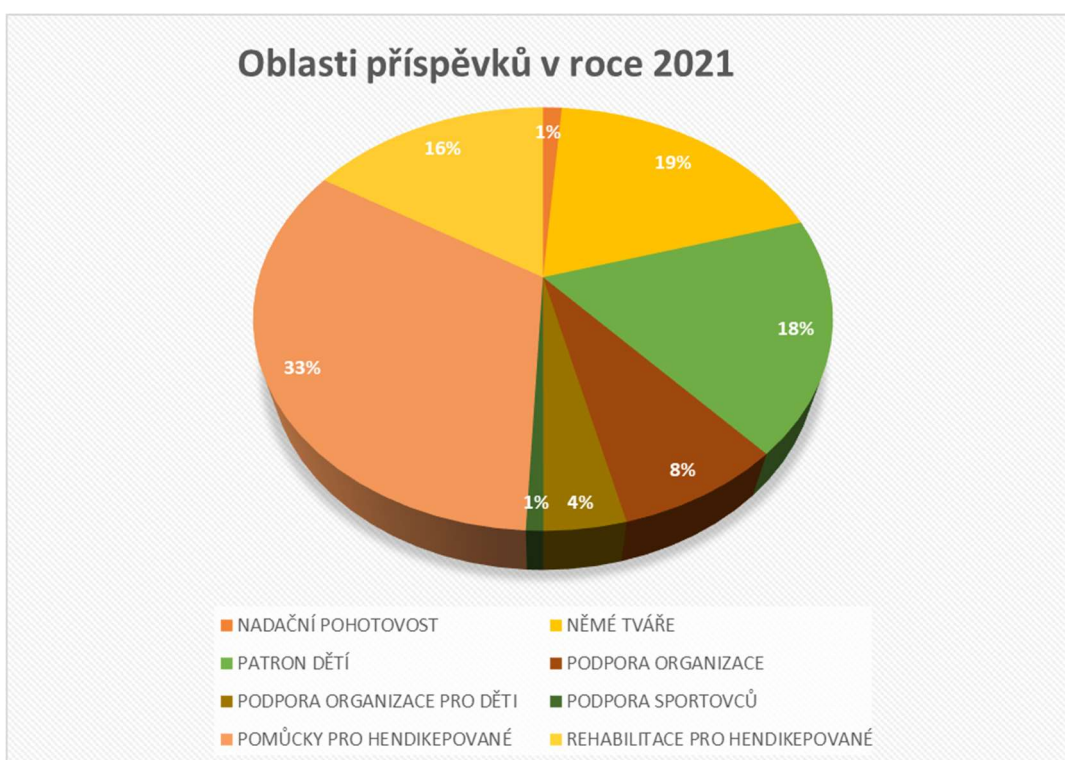

Finanční zdroje

Nadace VÝJIMEČNÍ obdržela na podporu své činnosti v roce 2021 dary výhradně jen od své zakladatelské společnosti Profit&Prosper s.r.o. Dary byly v celkové výši 2.035.000 Kč.

Rozpis přijatých darů od společnosti Profit&Prosper s.r.o. na bankovní účet Nadace VÝJIMEČNÍ:

DATUM	ČÁSTKA
09.03.2021	130 000,00 Kč
08.04.2021	247 000,00 Kč
05.05.2021	213 000,00 Kč
07.06.2021	220 000,00 Kč
01.07.2021	200 000,00 Kč
02.08.2021	200 000,00 Kč
13.09.2021	200 000,00 Kč
11.11.2021	25 000,00 Kč
16.11.2021	600 000,00 Kč
CELKEM	2 035 000,00 Kč

Nadace VÝJIMEČNÍ má v držení dlouhodobé cenné papíry (dluhopisy) v celkové hodnotě 500.000 Kč. Výnosy z dlouhodobého finančního majetku v roce 2021 činily 46.750 Kč, po zdanění srážkovou daní.

Náklady na správu Nadace VÝJIMEČNÍ činily v roce 2021 celkem 18.960 Kč. Poměr těchto nákladů k poskytnutým darům v hodnotě 2.035.000 Kč představoval 0,93 %.

Personální obsazení

Nadace VÝJIMEČNÍ neměla v roce 2021 žádné stálé zaměstnance ani pracovníky na Dohodu o pracovní činnosti.

O chod a činnost Nadace se staral ředitel Nadace.



Petr Tětek – ředitel Nadace VÝJIMEČNÍ

Účetní závěrka za rok 2021

ROZVAHA (BALANCE)				
k 31.12.2021				
Zpracováno v souladu s vyhláškou č. 504/2002 Sb. ve znění pozdějších předpisů		(v celých tis. Kč)		Název účetní jednotky
IČO			Nadace VÝJIMEČNÍ	
09683119			Karla Engliše 3201/6	
			150 00 Praha 5	
AKTIVA				
a		b	1	2
A.	Dlouhodobý majetek celkem	ř. 09 + 20 + 27 - 39	500	500
I. Dlouhodobý nehmotný majetek celkem	Nehmotné výsledky výzkumu a vývoje	(012)	2	
	Software	(013)	3	
	Ocenitelná práva	(014)	4	
	Drobný dlouhodobý nehmotný majetek	(018)	5	
	Ostatní dlouhodobý nehmotný majetek	(019)	6	
	Nedokončený dlouhodobý nehmotný majetek	(041)	7	
	Poskytnuté zálohy na dlouhodobý nehmotný majetek	(051)	8	
	Součet ř. 2 až 8		9	
II. Dlouhodobý hmotný majetek celkem	Pozemky	(031)	10	
	Umělecká díla, předměty a sbírky	(032)	11	
	Stavby	(021)	12	
	Hmotné movité věci a jejich soubory	(022)	13	
	Pěstičské celky trvalých porostů	(025)	14	
	Dospělá zvířata a jejich skupiny	(026)	15	
	Drobný dlouhodobý hmotný majetek	(028)	16	
	Ostatní dlouhodobý hmotný majetek	(029)	17	
	Nedokončený dlouhodobý hmotný majetek	(042)	18	
	Poskytnuté zálohy na dlouhodobý hmotný majetek	(052)	19	
Součet ř. 10 až 19		20		
III. Dlouhodobý finanční majetek celkem	Podíly - ovládaná nebo ovládající osoba	(061)	21	
	Podíly - podstatný vliv	(062)	22	
	Dluhové cenné papíry držené do splatnosti	(063)	23	500
	Zápůjčky organizačním složkám	(066)	24	
	Ostatní dlouhodobé zápůjčky	(067)	25	
	Ostatní dlouhodobý finanční majetek	(069)	26	
Součet ř. 21 až 26		27	500	500

Odesláno dne: 11.04.2023	Podpis vedoucího účetní jednotky: Petr Zdráhal	Odpovídá za údaje: M. Vondrašová, JVL finance s.r.o.
		Telefon: 776012333

		Číslo řádku	Stav k prvnímu dni účetního období	Stav k poslednímu dni účetního období
a		b	1	2
IV. Oprávkky k dlouho- dobému majetku celkem	Oprávkky k nehmotným výsledkům výzkumu a vývoje (072)	28		
	Oprávkky k softwaru (073)	29		
	Oprávkky k ocenitelným právům (074)	30		
	Oprávkky k drobnému dlouhodobému nehmotnému majetku (078)	31		
	Oprávkky k ostatnímu dlouhodobému nehmotnému majetku (079)	32		
	Oprávkky k stavbám (081)	33		
	Oprávkky k samostatným movitým věcem hmotných a souboru movitých věcí (082)	34		
	Oprávkky k pěstitelským celkům trvalých porostů (085)	35		
	Oprávkky k dospělým zvířatům a jejich skupinám (086)	36		
	Oprávkky k drobnému dlouhodobému hmotnému majetku (088)	37		
	Oprávkky k ostatnímu dlouhodobému hmotnému majetku (089)	38		
Součet ř. 28 až 38		39		
B.	Krátkodobý majetek celkem ř. 50 + 70 + 78 + 81	40	388	83
I. Zásoby celkem	Materiál na skladě (112)	41		
	Materiál na cestě (119)	42		
	Nedokončená výroba (121)	43		
	Polotovary vlastní výroby (122)	44		
	Výrobky (123)	45		
	Mladá a ostatní zvířata a jejich skupiny (124)	46		
	Zboží na skladě a v prodejnách (132)	47	99	
	Zboží na cestě (139)	48		
	Poskytnuté provozní zálohy (314)	49		
Součet ř. 41 až 49		50	99	
II. Pohledávky celkem	Odběratelé (311)	51		
	Směnky k inkasu (312)	52		
	Pohledávky za eskontované cenné papíry (313)	53		
	Poskytnuté provozní zálohy (314-ř.49)	54		
	Ostatní pohledávky (315)	55		
	Pohledávky za zaměstnanci (335)	56		
	Pohledávky za institucemi sociálního zabezpečení a veřejného zdravotního pojištění (336)	57		
	Daň z příjmů (341)	58		
	Ostatní přímé daně (342)	59		
	Daň z přidané hodnoty (343)	60		
	Ostatní daně a poplatky (345)	61		
	Nároky na dotace a ostatní zúčtování se státním rozpočtem (346)	62		
	Nároky na dotace a ostatní zúčtování s rozpočtem ÚSC (348)	63		

		Číslo řádku	Stav k prvnímu dni účetního období	Stav k poslednímu dni účetního období
a		b	1	2
II. Pohledávky	Pohledávky za společníky sdruženými ve společnosti	(358) 64		
	Pohledávky z pevných termínových operací a opcí	(373) 65		
	Pohledávky z vydaných dluhopisů	(375) 66		
	Jiné pohledávky	(378) 67		
	Dohadné účty aktivní	(388) 68		
	Opravná položka k pohledávkám	(391) 69		
Součet ř. 51 až 68 minus 69		70		
III. Krátkodobý finanční majetek celkem	Peněžní prostředky v pokladně	(211) 71		2
	Ceniny	(213) 72		
	Peněžní prostředky na účtech	(221) 73	289	81
	Majetkové cenné papíry k obchodování	(251) 74		
	Dluhové cenné papíry k obchodování	(253) 75		
	Ostatní cenné papíry	(256) 76		
	Peníze na cestě	(+/-261) 77		
Součet ř. 71 až 77		78	290	83
IV. Jiná aktiva celkem	Náklady příštích období	(381) 79		
	Příjmy příštích období	(385) 80		
Součet ř. 79 až 80		81		
ÚHRN AKTIV		ř. 1 + 40 82	888	583
Kontrolní číslo		ř. 1 až 80 997	3553	2332

PASIVA		Číslo řádku	Stav k prvnímu dni účetního období	Stav k poslednímu dni účetního období
			3	4
c		d		
A.	Vlastní zdroje celkem ř. 87 + 91	83	888	583
1. Jmění celkem	Vlastní jmění (901)	84	501	888
	Fondy (911)	85		
	Oceňovací rozdíly z přecenění finančního majetku a závazků (921)	86		
	Součet ř. 84 až 86	87	501	888
2. Výsledek hospodaření celkem	Účet výsledku hospodaření (+/-963)	88		-305
	Výsledek hospodaření ve schvalovacím řízení (+/-931)	89	387	
	Nerozdělený zisk, neuhrazená ztráta minulých let (+/-932)	90		
	Součet ř. 88 až 90	91	387	-305
B.	Cizí zdroje celkem ř. 93 + 101 + 125 + 128	92		
1.	Rezervy (941)	93		
2. Dlouhodobé závazky celkem	Dlouhodobé úvěry (951)	94		
	Vydané dluhopisy (953)	95		
	Závazky z pronájmu (954)	96		
	Přijaté dlouhodobé zálohy (955)	97		
	Dlouhodobé směnky k úhradě (958)	98		
	Dohadné účty pasivní (389)	99		
	Ostatní dlouhodobé závazky (959)	100		
	Součet ř. 94 až 100	101		
3. Krátkodobé závazky celkem	Dodavatelé (321)	102		
	Směnky k úhradě (322)	103		
	Přijaté zálohy (324)	104		
	Ostatní závazky (325)	105		
	Zaměstnanci (331)	106		
	Ostatní závazky vůči zaměstnancům (333)	107		
	Závazky ze sociálního zabezpečení a zdr. pojištění (336)	108		
	Daň z příjmů (341)	109		
	Ostatní přímé daně (342)	110		
	Daň z přidané hodnoty (343)	111		
	Ostatní daně a poplatky (345)	112		
	Závazky ze vztahu k státnímu rozpočtu (346)	113		
	Závazky ze vztahu k rozp. orgánů územ.sam. celků (348)	114		
	Závazky z upsaných nespl. cenných papírů a vkladů (367)	115		
	Závazky za společníky sdruženými ve společnosti (368)	116		
	Závazky z pevných termínových operací a opcí (373)	117		
	Jiné závazky (379)	118		
	Krátkodobé úvěry (231)	119		
	Eskontní úvěry (232)	120		
		Vydané krátkodobé dluhopisy (241)	121	
	Vlastní dluhopisy (255)	122		
	Dohadné účty pasivní (389)	123		
	Ostatní krátkodobé finanční výpomoci (379)	124		
	Součet ř. 102 až 124	125		
5. Jiná pasiva celkem	Výdaje příštích období (383)	126		
	Výnosy příštích období (384)	127		
	Součet ř. 126 až 127	128		
	ÚHRN PASIV ř. 83 + 92	129	888	583
	Kontrolní číslo (ř. 83 až 129)	998	3552	2332

VÝKAZ ZISKŮ A ZTRÁTY

k 31.12.2021

Název účetní jednotky

Zpracováno v souladu s vyhláškou
č. 504/2002 Sb.

(v celých tis. Kč)

Nadace VÝJIMEČNÍ
Karla Engliše 3201/6

IČO

09683119

150 00 Praha 5

Číslo úctu	Název ukazatele	Číslo řádku	Činnost			
			hlavní	hospodářská		Celkem
			5	6	7	8
A. NÁKLADY						
I. Spotřebované nákupy a nakupované služby celkem			18			18
501,502 503	Spotřeba materiálu, energie a ostatních neskladových dodávek	1	5			5
504	Prodané zboží	2				
511	Opravy a udržování	3				
512	Náklady na cestovné	4				
513	Náklady na reprezentaci	5				
518	Ostatní služby	6	13			13
II. Změny stavu zásob vlastní činnosti a aktivace						
560	Změna stavu zásob vlastní činnosti	7				
571, 572	Aktivace materiálu, zboží a vnitroorganizačních služeb	8				
573, 574	Aktivace dlouhodobého majetku	9				
III. Osobní náklady celkem						
521	Mzdové náklady	10				
524	Zákonné sociální pojištění	11				
525	Ostatní sociální pojištění	12				
527	Zákonné sociální náklady	13				
528	Ostatní sociální náklady	14				
IV. Daně a poplatky celkem						
531,532 538	Daně a poplatky	15				
V. Ostatní náklady celkem			2369			2369
541,542	Smluvní pokuty, úroky z prodlení, ostatní pokuty a penále	16				
543	Odpisy nedobytné pohledávky	17				
544	Nákladové úroky	18				
545	Kurzové ztráty	19	1			1
546	Dary	20	2368			2368
548	Manka a škody	21				
549	Jiné ostatní náklady	22				

Číslo účtu	Název ukazatele	Číslo řádku	Činnosti			Celkem
			hlavní	hospodářská		
			5	6	7	
VI. Odpisy, prodaný majetek, tvorba a použití rezerv a opravných položek						
551	Odpisy dlouhodobého nehmotného a hmotného majetku	23				
552	Prodaný dlouhodobý majetek	24				
553	Prodané cenné papíry a podíly	25				
554	Prodaný materiál	26				
556,559	Tvorba a použití rezerv a opravných položek	27				
VII. Poskytnuté příspěvky celkem						
581,582	Poskytnuté členské příspěvky a příspěvky zúčtované mezi organizačními složkami	28				
VIII. Daň z příjmů celkem						
595	Daň z příjmů	29				
Účtová třída 5 celkem (řádek 1 až 29)			2387			2387

B. VÝNOSY						
I. Provozní dotace						
691	Provozní dotace	1				
II. Přijaté příspěvky			2035			2035
681	Přijaté příspěvky zúčtované mezi organizačními složkami	2				
682	Přijaté příspěvky (dary)	3	2035			2035
684	Přijaté členské příspěvky	4				
III. Tržby za vlastní výkony a za zboží						
IV. Ostatní výnosy celkem						
641,642	Smluvní pokuty, úroky z prodlení, ostatní pokuty a penále	5				
643	Platby za odepsané pohledávky	6				
644	Výnosové úroky	7				
645	Kursově zisky	8				
648	Zúčtování fondů	9				
649	Jiné ostatní výnosy	10				
V. Tržby z prodeje majetku			47			47
652	Tržby z prodeje dlouhodobého nehmotného a hmotného majetku	11				
653	Tržby z prodeje cenných papírů a podílů	12				
654	Tržby z prodeje materiálů	13				
655	Výnosy z krátkodobého finančního majetku	14				
657	Výnosy z dlouhodobého finančního majetku	15	47			47
Účtová třída 6 celkem (řádek 1 až 15)			2082			2082

Číslo účtu	Název ukazatele	Číslo řádku	Činnosti			Celkem
			hlavní	hospodářská		
			5	6	7	
	C. VÝSLEDEK HOSPODAŘENÍ PŘED ZDANĚNÍM		-305			-305
	D. VÝSLEDEK HOSPODAŘENÍ PO ZDANĚNÍ		-305			-305
	Kontrolní číslo	999	12797			12797

Odesláno dne: 11.04.2023	Razítko:	Podpis vedoucího úč. jednotky: Petr Zdráhal
		Odpovídá za údaje: M. Vondrašová, JVL finance s.r.o.
		Telefon: 776012333

**Příloha k účetní závěrce dle § 39 vyhl. č. 504/2002 Sb.
v plném rozsahu**

Název a sídlo účetní jednotky

Nadace VÝJIMEČNÍ

Karla Engliša 3201/6, Smíchov, 150 00 Praha 5
IČO: 09683119

Zapsána u: Městského soudu v Praze, oddíl N, vl. č. 1863

Zapsána do OR dne: 19.11.2020

Právní forma: nadace

Předmět podnikání: Činnosti ostatních organizací j. n.

Účel nadace:

- podpora handicapovaných sportovců
- podpora tělovýchovy a sportu
- podpora sociálně znevýhodněných osob
- podpora výchovy a vzdělávání
- podpora sociálně znevýhodněných osob
- podpora zvířat a jejich ochrany a péče
- podpora a rozvoj organizací péče o mládež v rámci volnočasových aktivit
- podpora výjimečné vědecké, technické, kulturní, vzdělávací nebo jiné obecně prospěšné aktivity
- poskytování humanitární, sociální a jiné pomoci

Správní rada:

Předseda správní rady: Petr Zdráhal

Člen správní rady: Kristýna Zdráhalová

Člen správní rady: Petr Čihák

Za nadaci jedná navenek samostatně předseda správní rady nebo společně dva členové správní rady.

Revizor: Irena Purschová

Členové správní rady ani revizor nadace a jejich rodinní příslušníci nepřijali od nadace žádné plnění.

Účetní metody a obecné účetní zásady

Účetní závěrka nadace byla zpracována na základě zákona 563/1991 Sb., o účetnictví a následných účetních standardech.

Účetním obdobím je období od 1.1.2021 do 31.12.2021

Rozvahový den: 31.12.2021

Okamžik sestavení účetní závěrky: 11.4.2023

Použité obecné účetní zásady a metody

Vedením účetnictví pro rok 2020 byla pověřena na základě smlouvy společnost JVL finance s.r.o., se sídlem Wenzigova 322/2, Východní Předměstí, 301 00 Plzeň.

Účetnictví je vedeno v účetním systému EKONOM software

Nadace neneviduje žádné zásoby za rok 2021.

Použité oceňovací metody – pořizovací cenou

Informace doplňující a rozvádějící položky v účetních výkazech

V Praze dne 19.4.2023



Petr Zdráhal – předseda správní rady

Předpokládaný vývoj činnosti

Nadace VÝJIMEČNÍ předpokládá i v dalším období plnění účelu, pro který byla zřízena, tj. výkon veřejně prospěšné činnosti.

Pro rok 2022 byl odsouhlasen rozpočet ve výši 200.000 Kč / měsíc.

V roce 2022 bude Nadace VÝJIMEČNÍ podporovat organizace a individuální klienty v těchto oblastech:

- **život s hendikepem** – pomáháme financovat rehabilitace, léčebné procedury, zdravotní a kompenzační pomůcky nebo třeba léčebné procedury v lázních
- **němé tváře** – i zvířata potřebují pomoc, zajišťujeme jim krmení, veterinární péči i vybavení, bez kterého se neobejdou
- **podpora výjimečných** – pomáháme plnit sny malým i velkým sportovcům, nebo jinak nadaným klientům, kteří na svůj rozvoj nemají dostatek financí
- **dětské aktivity** – hradíme vybavení nebo provozní náklady nestátním organizacím, které se věnují dětským volnočasovým aktivitám
- **vzdělání** – vzdělání je klíčové, proto s ním pomáháme dětem i dospělým
- **nadační pohotovost** – někdy je potřeba okamžitá pomoc, naše Nadační pohotovost prakticky ihned pomáhá při náhlých neštěstích
- **výjimečné granty** – podporujeme výjimečné kulturní, vědecké nebo technické obecně prospěšné projekty
- **Patron dětí** – v rámci charitativního projektu podporujeme zdravotně a sociálně znevýhodněné děti z celé České republiky

Nadace bude i v roce 2022 nadále připravena flexibilně reagovat na nepředvídatelné a mimořádné události, na které myslí její oblast podpory „Nadační pohotovost“.

Přehled poskytnutých darů za rok 2021-1

PŘÍJEMCE DARU	ČÁSTKA	PŘEDMĚT
Marie B.	98 548,00 Kč	zdravotní autosedačka pro syna
Rodina P.	30 000,00 Kč	příspěvek rodině po vyhoření domu
Zvířátkov Olešná	25 117,00 Kč	krmení a potřeby pro zvířátka
Neurorehabilitační klinika	40 000,00 Kč	příspěvek na rehabilitace pro Maxima
Dětské centrum Srdíčko	7 901,44 Kč	vybavení do kluboven
Dětské centrum Srdíčko	12 098,56 Kč	příspěvek na cestování, výlety, dopravu apod.
Zvířecí Pohoda Bzová	30 000,00 Kč	příspěvek na hipoterapii
Zvířátkov Olešná	119 750,00 Kč	příspěvek na veterinární péči
Zuzana K.	49 303,62 Kč	ortopedické ortézy pro syna
ZO ČSOP Rokycany	15 460,00 Kč	krmení pro ptactvo a zvěř
Vlasta P.	35 990,00 Kč	elektrický vozík pro syna
Zvířecí Pohoda Bzová	100 590,00 Kč	čelní nakladač - hydraulický zvedák
Zvířátkov Olešná	27 530,00 Kč	příspěvek na servis dodávky
Jana Z.	30 000,00 Kč	příspěvek na doplňkové rehabilitace
Vlasta P.	13 248,00 Kč	zdravotní pomůcky pro syna
Azylový dům Lochovice	56 221,00 Kč	vybavení - postel, palandy, matrace
Alzheimercentrum Průhonice	12 980,00 Kč	brýle na virtuální realitu pro klienty
Jana Z.	60 000,00 Kč	příspěvek na koupi a výcvik asistenčního psa
Nikola M.	15 000,00 Kč	příspěvek na zdravotní sedačku pro syna
Dětské centrum Srdíčko	10 000,00 Kč	příspěvek na výlet pro děti
Zvířátkov Olešná	14 994,00 Kč	krmení a potřeby pro zvířátka
Marie B.	49 450,00 Kč	klimatizace do rehabilitační místnosti
Tetyana T.	88 000,00 Kč	příspěvek na neurorehabilitace
Zvířátkov Olešná	10 000,00 Kč	příspěvek na servis auta
Hana K.	17 883,50 Kč	koupací lehátko
Blanka M.	50 000,00 Kč	příspěvek na motor k vozíku a rehabilitace
Hana K.	30 000,00 Kč	příspěvek na rehabilitace

Přehled poskytnutých darů za rok 2021-2

PŘÍJEMCE DARU	ČÁSTKA	PŘEDMĚT
Lucie B.	17 125,00 Kč	houpačka od 3lobit limited
Zvířátkov Olešná	30 000,00 Kč	příspěvek na krmení a údržbu útulku
Zvířecí Pohoda Bzová	30 000,00 Kč	příspěvek na hipoterapii
Zvířecí Pohoda Bzová	50 000,00 Kč	příspěvek na krmení a vybavení útulku
Mikuláš Z.	9 900,00 Kč	příspěvek na pádlo
Ranná péče Třebíč	50 000,00 Kč	příspěvek na víkendový pobyt pro rodiny s dětmi
K.fitness Komárov	10 000,00 Kč	příspěvek na sportovní dětský den pro děti
Eliška Č.	26 000,00 Kč	příspěvek na polohovací dětskou sedačku pro syna
MŠ Beroun	20 000,00 Kč	příspěvek na herní prvek na zahradu
Domov Raspenava	60 000,00 Kč	příspěvek na vybavení
Iryna K.	40 000,00 Kč	příspěvek na rehabilitace
Lucie A.	40 000,00 Kč	příspěvek na neurorehabilitace
Zuzana K.	50 000,00 Kč	příspěvek na ortézy Pohlig pro syna
Tereza V.	45 000,00 Kč	příspěvek na rehabilitace pro syna
David D.	8 900,00 Kč	příspěvek na luk
Jindra L.	50 000,00 Kč	příspěvek na repasovaný stroj na cvičení pro dceru
Eva P.	20 000,00 Kč	příspěvek na rehabilitace pro syna
Nikola M.	100 000,00 Kč	příspěvek na novější automobil
Dětské centrum Srdíčko	30 000,00 Kč	příspěvek na provoz organizace
Iva B.	100 000,00 Kč	příspěvek na cvičicí stroj Motren
Iva K.	100 000,00 Kč	příspěvek na materiál na stavbu bazénu pro syna
Jan R.	7 500,00 Kč	podpora vydání CD
PATRON DĚTÍ	423 233,00 Kč	podpora projektu PATRON DĚTÍ

PŘÍKLADY POMOCI



Maxík

Maxík přišel na svět ve 27.týdnu těhotenství akutním císařským řezem a první měsíce života strávil v inkubátoru připojený na plicní ventilaci. Poté mu lékaři odoperovali třiselnou kýlu. V necelém roce se u něj projevila hluchota, kterou lékaři vyřešili voperovaným implantátem a v necelých dvou letech se u něj projevila DMO, která zasáhla dolní končetiny. Po třech letech náročných rehabilitací, tak mohl Max udělat své první krůčky v chodítku a s rodiči začal komunikovat ukazováním a zvuky. Maxík je jeden z mála takto postižených dětí, který má naději, že jednou bude chodit sám a bez opory. My jsme jeho rodičům pomohli zafinancovat speciální rehabilitace a zooterapii.

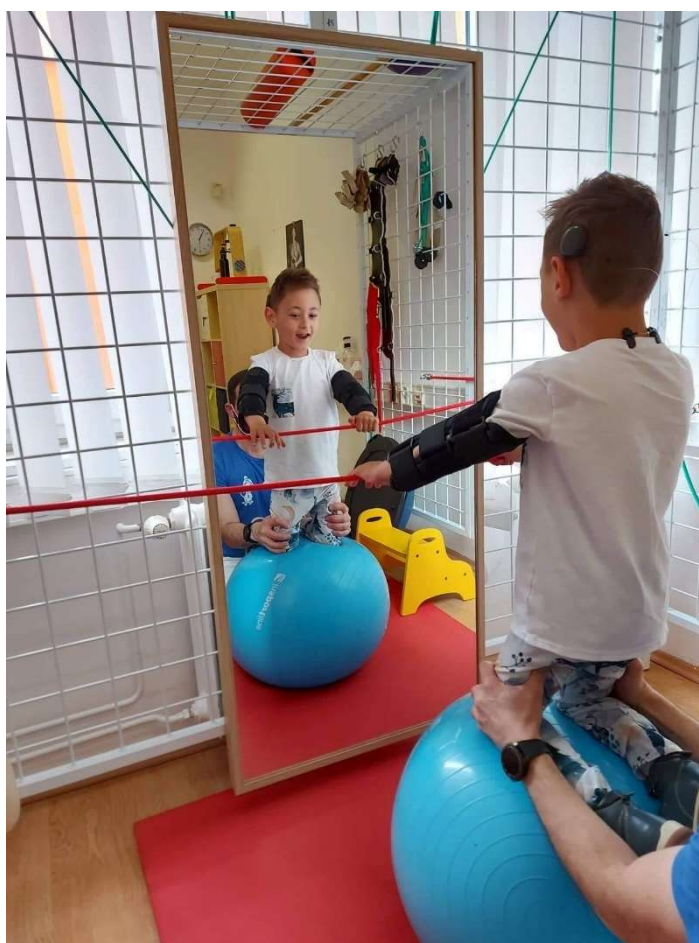

Adámek

Adámek se narodil předčasně v sedmém měsíci těhotenství s okamžitou diagnózou DMO, která silně zasáhla spodní polovinu těla a koordinační centrum chůze. Do svých čtyř let tak nebyl Adámek schopný žádné formy chůze, ani s oporou.

Adámek podstoupil operaci, kdy mu lékaři uvolnili šlachy u kotníků. Po operaci potřeboval ještě speciální, na míru vyrobené ortézy, aby se mu kotníky nezbortily. Ty jsme Adámkovi zajistili, a tak mohl po několika měsících udělat své první krůčky.



Petr

Plnoletý Petr je zcela odkázaný na své rodiče. Sám se dokáže pouze nakrmit mixovanou stravou. Jediné, kdy reaguje na okolní svět je, když je ve škole nebo na výletě s rodiči. Proto upravili rodiče auto tak, aby se Pěťa mohl sám přemístit z vozíku na sedačku auta a každou volnou chvíli věnují výletům na dostupné historické památky. I když Pěťa potřebuje celodenní péči, veškerá podpora ze strany státu skončila jeho plnoletostí.

Pěťovi jsme zajistili nový elektrický vozík pro snadnější přesuny a pomůcky pro hendikepované osoby.

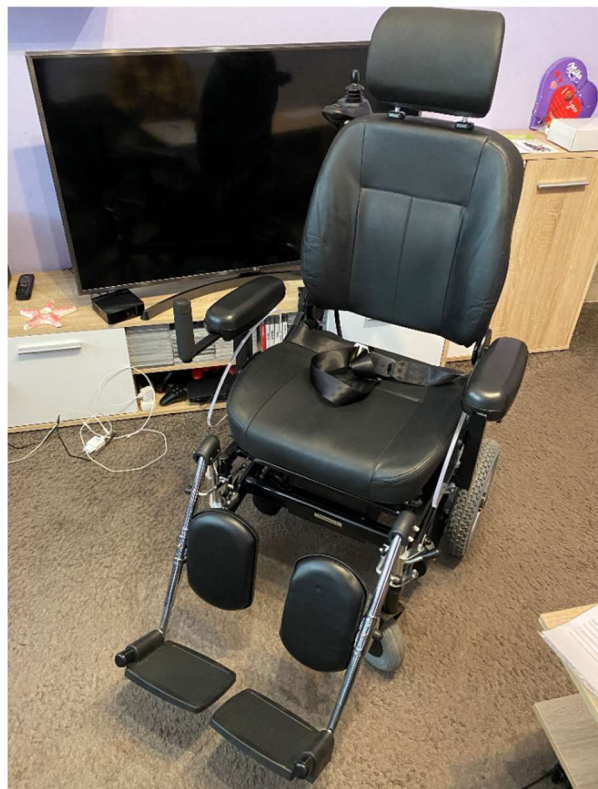

Jáša

Jáša se narodil s diagnózou dětská mozková obrna. S maminkou doma Jáša pilně cvičí, aby to zvládal i v teplých letních dnech, přispěli jsme mu na klimatizační jednotku do rehabilitační místnosti, kterou pro něj rodina doma na zahradě vybudovala.

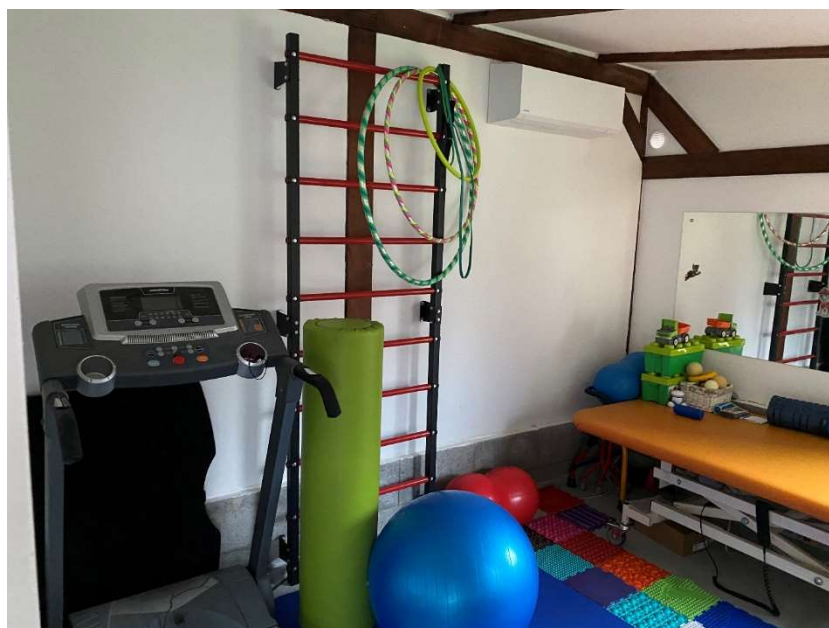

Katka

Jedenáctiletá Kačenka z Litvínova si vždy přála mít pejska. My jsme jí ho opatřili a přispěli na jeho výcvik. A proč? Protože pro Kačenku to nebude jen nejlepší přítel a parťák do nepohody, ale taky terapeutické zvířátko. Kačka totiž trpí dětskou mozkovou obrnou a teď má alespoň motivaci chodit ven. Maminka Kačky chůzi své dcery ještě podpořila tím, že se rodina přestěhovala z prvního patra domu bez výtahu, do patra pátého.



Tadeášek

Tadeášek je z jednovaječných dvojčat – má bráchu Tobiáška, který je zdravý, plný elánu, energie a je tak hnacím motorem pro Tadeáška. Ten se narodil s vrozenou vadou artogripózou, která způsobuje ztuhlost kloubů a svalů a jeho vývoj je o půl roku opožděný. Tadeáš je klientem Rané péče Třebíč, která mu pomáhá.

Aby se Tadeášek mohl bezpečně přepravovat k lékařům, zajistili jsme mu speciálně tvarované výstelky do dětské autosedačky a přispěli rodině na auto.



Marie

Když byl Mášence rok, diagnostikovali jí lékaři zánět mozkových blan, měla špatnou termoregulaci těla a těžkou epilepsii. V současné době bere deset prášků denně. Kvůli cizí státní příslušnosti se rodiče cítí být bez jakékoli pomoci. Se zasíláním potřebných dokumentů pro vyřízení nějaké podpory pomáhá jen mamčiná kamarádka.

Máše jsme pořídili dřevěnou postel na míru a přispěli na neurorehabilitace v pražském Axonu.



Magda

Magda se narodila předčasně ve 30.týdnu těhotenství a už v batolecím věku jí byla diagnostikována DMO, kvadruplegie, epilepsie i oční vada. Bez maminky se sama neposadí a ani neleze. Vzhledem k tomu, že Magdaléna stále roste a je stále těžší, tak pro maminku není manipulace s ní při koupání nic jednoduchého. Proto jsme mamčinu péči podpořili koupí koupacího lehátka a zafinancovali hiporehabilitaci.



Michaela

Malá Míša se narodila ve 28.týdnu těhotenství, tři měsíce byla v inkubátoru, kde prodělala krvácení do mozku a prodělala DMO. Sama neleze, pohybuje se jen přísuny a s maminkou komunikuje posunky. Přesto je to ale veselé a trpělivé dítě. Aby se do péče o Míšu zapojil i mamčin přítel, udělal si kurz asistenta do školy, kam Míša dochází. Celá rodina je sportovně založená a volný čas tráví na výletech. Míšin vozíček jsme proto vybavili přídatným motorovým kolečkem a zafinancovali hipoterapii.



Tonda

Tonda má vrozenou růstovou vadu, každých šest měsíců chodí na testy, které zkoumají hladinu hormonů v těle a následně dostává pojišťovnou hrazené léky na doplnění růstových hormonů. I přes artogriphosu (ztuhlost kloubů a svalů) je to malý akční človíček, který se díky rehabilitacím částečně rozchodil. Velice účinné jsou pro něj i hipoterapie, které podstupuje v Telči.

Abychom podpořili Tondův progres, financovali jsme mu houpačku na koordinaci stability těla.



Nikolas

Čtyřletý Nikolásek byl nadací doporučen Ranou péčí Třebíč. Týden před porodem došlo u maminky ke komplikacím a sraženina v mozku Nikoláskovi nevratně mozek poškodila. Nikolas jen leze, nemluví a má ve všech směrech opožděný vývoj. Aby nebyl vyloučen z dětského kolektivu, přispěli jsme mu na speciálně polohovatelnou židličku, kterou využívá ve školce.



Šimon

Dvanáctiletý Šimon jako malý prodělal prudkou reakci na očkování, a to mu způsobilo rozjetí epilepsie a DMO. Kvůli rehabilitacím, které podstoupil jako malý má „vyluxovanou“ kyčel – má velice opotřebovanou chrupavku, pouzdro kyčelní, a tak mu často vypadává. Navíc mu hrozí skolióza páteře. Jeho stav se může zlepšit jen díky odlehčeným rehabilitacím. Šimonovi jsme proto přispěli na hipoterapie.



Lada a Lojzík

Rodiče Burešovi mají čtyři děti, z toho dvě hendikepované, které potřebují speciální přístup. Lada má hendikep 4. stupně. DMO, mozkový syndrom s autistickými rysy, psychomotorická retardace a epilepsie brání tomu, aby se o sebe mohla Lada aspoň z části postarat sama. Nenapije se, nechodí a nosí plenky. Lojzík má hendikep 2. stupně. Snaží se chodit v chodítku, moc nemluví, vydává jen zvuky, ale mentálně je na tom mnohem lépe než Lada. Obě děti jezdí s maminkou a babičkou do Klimkovic, které jsou vyhlášené pro léčbu pohybového ústrojí.

My jsme dětem zajistili rehabilitační přístroj Motren duo, který pomáhá s aktivním i pasivním cvičením v domácím prostředí.



Martin

Martin se narodil v termínu jako zdravé miminko, ale bohužel prodělal nežádoucí reakci na první i na druhé očkování a rozjely se u něj epilepsie – Westův syndrom – infantilní spasmus, hysarytmie na EEG, mentální retardace a autismus. Bere sice léky, ale ty brzdí vývoj jeho mozku. Martin nemluví a vydává jen skřeky. Mnoho času tráví na rehabilitacích ve Zlíně, Ostravě nebo Znojmě a rodiče zjistili, že Martinovi hodně pomáhá bazén. Z vlastních prostředků by ale nebyli schopni rodiče bazén poříditi. Na bazén jsme přispěli, takže už může Martin cvičit své tělo i doma.



Andrejka

Andrea se narodila ve 32.týdnu těhotenství a několik týdnů musela být v inkubátoru. V roce života jí lékaři diagnostikovali DMO a Aspergerův syndrom. Maminka s ní jezdila po rehabilitacích, jak jen to šlo, ale bohužel byla Vojtova metoda aplikovaná pozdě. Andrejka je velmi usměvavá a živá slečna, která ráda plave nebo cvičí dětskou jógu.

My jsme jí přispěli na neurorehabilitace, kde dostane přesně tu péči, kterou potřebuje.

Josífek

Malý Josífek trpí velmi vzácným a ojedinělým onemocněním 13Q delečním syndromem, mentálním a pohybovým omezením a lékaři si moc nevědí rady. Je plně odkázan na pomoc maminky, bez které nic nezvládá. Maminka s ním cvičí Vojtovu metodu, velice bolestivou rehabilitaci.

Josífkovi jsme zajistili rehabilitace na neurorehabilitační klinice.

Mia

Osmiletá Mia trpí svalovou dystrofií. Dvakrát týdně chodí na fyzioterapii, která Mie nijak nepomůže se zdokonalit, ale oddálí stále se zhoršující zkracování šlach a svalů. Mia je velice akční holčička. Hraje na flétnu, která jí pomáhá koordinovat pohyby rukama a chodí i na tanečky, kde se s učitelem různě točí a pohybuje do rytmu. Aby jí rodiče zajistili tu nejlepší péči, přestěhovali se do domu s nižšími náklady.

Mie jsme nechali zhotovit speciální ortézky, které by jí měly ještě víc pomoci zpomalit zkracování svalů.

ORGANIZACE

Alzheimercentrum

Pro většinu z nás znamenají brýle na virtuální realitu zdroj nekonečné zábavy. Z medicínského hlediska ale mohou posloužit jako diagnostika různých chorob či neuropsychiatrických stavů, jako je například schizofrenie, OCD nebo Alzheimerova choroba. Pacienti s Alzheimerovou chorobou využívají 3D brýle pro stimulaci mozku, tím, že se do virtuální reality ponoří a najednou se mohou vrátit například do míst, kde prožili dětství nebo navozovat běžné denní situace bez toho, aniž by hrozila nějaká nehoda.

Alzheimer centrum si už víc tyto brýle nemusí pronajímat, protože je od nás dostali darem.



Ranná péče Třebíč

Ranná péče je soustava služeb a programů, poskytovaných ohroženým dětem a dětem se zdravotním postižením a jejich rodinám.

Základem komplexní péče je rozvoj všech dovedností a schopností dítěte a jeho začlenění do společnosti. Začíná zjištěním ohrožení nebo postižení dítěte a končí integrací dítěte nebo jeho zařazením do vzdělávací instituce.

Klienty Ranné péče jsme podpořili příspěvkem na víkendový pobyt, kde si nejenom vyměnili velkou spoustu zkušeností, ale mohli si i trochu odpočinout.



Domov Raspenava

Domov Raspenava poskytuje už více jak 35 let zdravotní péči, pravidelné stravování i volnočasové aktivity zdravotně znevýhodněným dětem.

Zaměřují se na muzikoterapii nebo drum circles. Obě tyto terapeutické metody pomáhají zmírňovat úzkost, strach či bolest, a tak stabilizovat mentální, emocionální i fyzické zdraví malých klientů. Dále děti mohou ukázat svou kreativitu ve výtvarném ateliéru nebo keramické dílně.

Domovu Raspenava jsme pomohli vybavit byt, ve kterém mohou děti relaxovat, přispěli jsme na koupi jídelního stolu, obývací stěny, velké sedací soupravy a televize.





Záchranná stanice Rokycany

Záchranná stanice Rokycany je nejstarší záchrannou stanicí v České republice, která se stará o nemocná a volně žijící zvířata v ČR. Ročně stanice odchytí, uzdraví a vypustí přes 600 ks zvěře a ptactva, včetně dravců, kteří se najdou v opuštěných hnízdech.

Záchranná stanice organizuje poznávací ukázky ptactva a dětské tábory pod záštitou myslivců a ochránců přírody.

Díky našemu příspěvku se mohlo koupit krmivo pro volně žijící zvířata a dřevo na výrobu krmítek, krmelců a budek.

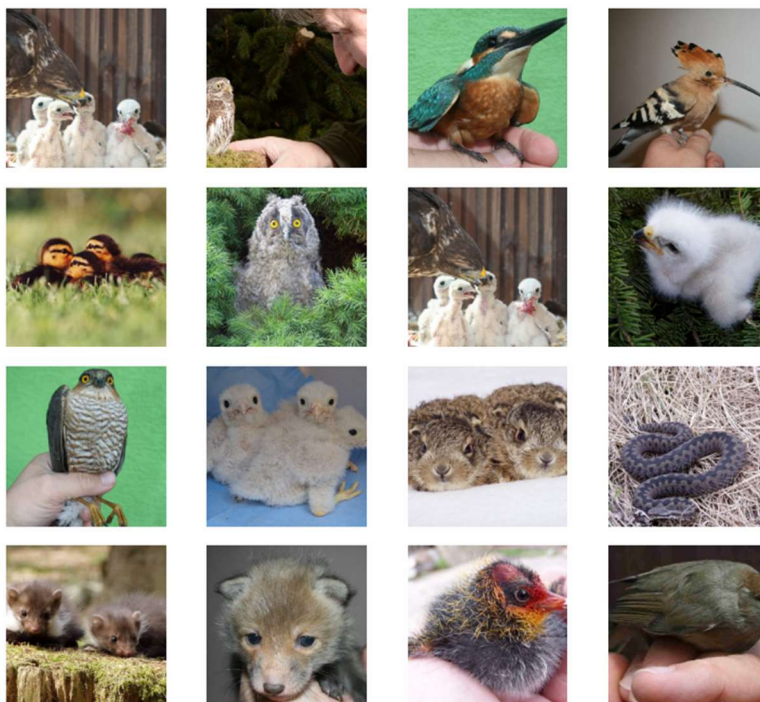

Zvířátkov olešná

Pan Bílek z útulku Zvířátkov poskytuje láskyplné útočiště pro zvířata, o které se už jejich majitelé nechtěli starat a byla by uspána. Stará se také o spoustu nalezenců, od domácích zvířat, po klokanu nebo opice z výzkumného střediska, které už nebyly potřebné. Všichni zaměstnanci usilují o co největší komfort, spokojenost a bezpečí zvířat, na které se jezdí dívat rodiny z blízkého i vzdáleného okolí.

Zvířátkov jsme podpořili nákupem krmiva a zajistili transport poníků na dětské akce a částečným pokrytím veterinární péče.



Zvířecí pohoda Bzová

Útulek Zvířecí Pohoda se stará a opuštěná domácí zvířata a sama nějaká chová. Do Bzové je možné jet za účelem představení domácích zvířat dětem, ale je hojně vyhledávaná kvůli hipoterapii. Speciálně cvičení koní dětem stimulují nervovou soustavu, a tak přímo zlepšují jejich motorické schopnosti. Sekundárně se využívá hřbet koně k polohování hendikepovaných.

Aby mohli koně pomáhat i nadále, zajistili jsme pro ně speciální vybavení pro jejich výcvik, koupili seno a přispěli na přední nakladač.





Azylový dům sv. Josefa v Lochovicích

V nadaci věříme, že si každý zaslouží dostat druhou šanci.

Azylový dům sv. Josefa v Lochovicích poskytuje přístřeší lidem, kteří se (třeba i vlastní vinou) dostali do nepříznivé bytové situace a na přechodnou dobu tak řeší problém jejich ztráty bydlení. Abychom podpořili azylový dům v jejich činnosti a poskytli tak lidem možnost srovnat si život do těch správných kolejí v důstojných podmínkách, zajistili jsme nové postele, matrace a vybavení do kuchyně.





Mikuláš Zapletal

Mikuláš Zapletal je talentovaný mladý kanoista, který to se svým bratrem dotáhl až na titul juniorského mistra světa. V osmnácti letech ho ale zranění na dva roky vyřadilo ze závodění. V roce 2021 se probjoval zpět do národního výběru a z mistrovství Evropy si dovezl dva bronz. Mikulášovi jsme přispěli na nové pádlo ke kajaku a on tak mohl vybojovat seniorský titul mistrů světa a na mistrovství Evropy se umístil jako druhý v kategorii do 23 let. Minulou sezónu zakončil jako 7.nejlepší kajakář světa.

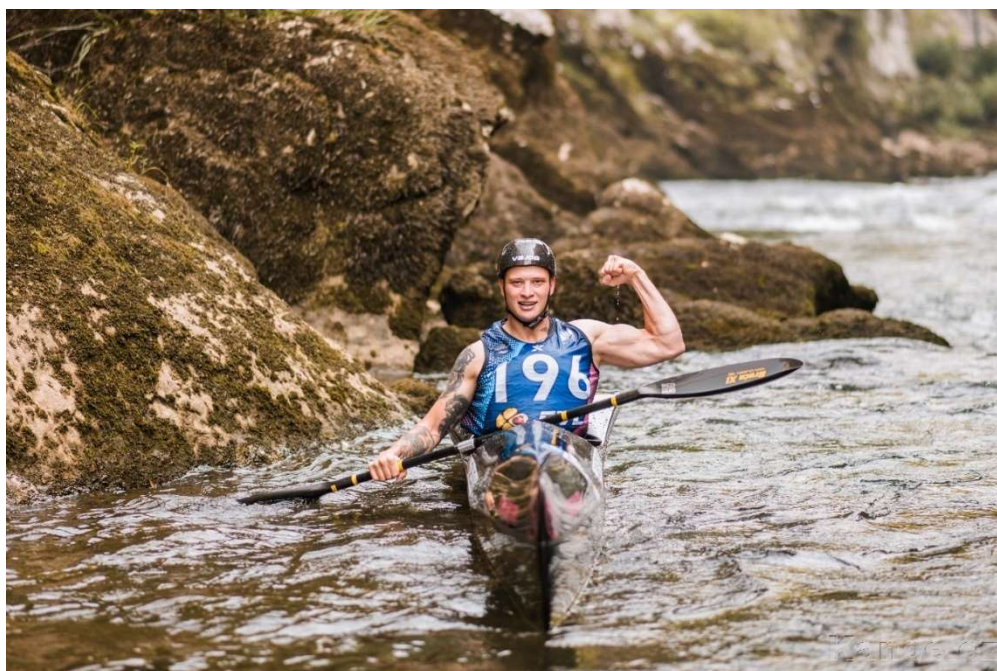

David Drahonínský

David se dostal na vozíček jako náctiletý vlivem úrazu. Přesto stále viděl důvody, proč žít a jak si život co nejvíc užít. Velmi rychle se přizpůsobil nové životní etapě, denně na sobě pracoval, rehabilitoval a pak mu do života vstoupila lukostřelba.

Díky své houževnatosti a nekonečným hodinám strávených na trénincích a rehabilitacích několikrát stanovil světové maximum na závodech, zlomil několik rekordů a k dnešnímu dni má šest paralympijských medailí.

David je tak ztělesněnou motivací pro své svěřence ze Sportovního klubu Jedličkova ústavu i pro mnoho dětí, kterým dělá ve školách přednášky.

Davida jsme podpořili koupí luků pro postižené sportovce ze SCJÚ a pomohli mu uhradit přepravu na tréninky.





Dětské centrum Srdíčko

Dětské Centrum Srdíčko vzniklo jako reakce na projekt NE DĚTEM ULICE, který poukazuje na problémy dětských part, které se bezcílně toulají po ulicích.

Centrum dětem nabízí rozmanitý program, jako jsou dílničky, práce na PC a základy PC bezpečnosti, základy psychohygieny, sportovní aktivity a výlety po okolí. Výchovní poradci také dbají na to, aby si děti osvojily taková pravidla, která odpovídají slušnému občanskému soužití. Aspoň z části tak předchází delikventnímu chování mladistvých.

Uvědomujeme si, že volný čas dětí může být rizikem nebo příležitostí a jak je důležité, aby děti trávily svůj čas smysluplně, proto jsme Srdíčku přispěli na tvořivé dílny a pomohli částečně pokrýt náklady na provoz.





MŠ Beroun

Tato školka rodinného typu se řídí heslem: „To, co doopravdy potřebuji znát, jsem se naučil ve školce“. Cílem pedagogického týmu je podporovat bezkonfliktní komunikaci v sociální skupině, vést děti ke zdravému životnímu stylu, podporovat poznávání neznámého a přispět tím k chápání okolního světa nebo díky slavnostem přispívat k předávání kulturního dědictví a tradic jazyka.

S těmito hodnotami se plně ztotožňujeme i my, tak jsme školku podpořili koupí hrací sestavy na zahradu, protože... „Kdo si hraje, nezlobí.“





Patron dětí

V rámci našich nadačních aktivit se snažíme dělat maximum, přesto nedokážeme oslovit všechny potřebné děti. Právě toto je důvodem, proč jsme se rozhodli spolupracovat s portálem Patron dětí. Takto máme šanci pomoci více dětem, jejichž rodiče o nás dosud nevědí. V tomto projektu jsme podpořili již více než 100 dětí.

patron dětí

společně za lepší dětství





Rodina P.

Když se v médiích objevil příběh rodiny, která kvůli požáru přišla krátce před Vánocemi nejen o střechu nad hlavou, ale i o všechny připravené vánoční dárky pro děti, nebylo nám to jedno.

Rodině P. jsme přispěli na transparentní účet zřízený obcí.



Všechna práva jsou vyhrazena.

Foto: archiv Nadace VÝJIMEČNÍ

Nadace VÝJIMEČNÍ

Se sídlem: Karla Engliše 3201/6, 150 00 Praha – Smíchov

IČ: 09683119

zapsaná v nadačním rejstříku u Městského soudu v Praze, oddíl N, vložka 1863

Bankovní spojení: 2992063002 / 5500